

**Tabelul nominal al componenței
Comitetului Local pentru Situații de Urgență**

Nr. crt.	NUMELE și PRENUMELE	FUNCTIA		ADRESA		
		IN COMISIE (SECRETARIAT)	LA LOCUL DE MUNCA	DE LA LOCUL DE MUNCA: LOCALITATE, STR., NR., TELEF., FAX	DE LA DOMICILIU: LOCALITATE, STR., NR., TELEFON	MAIL
0	1	2	3	4	5	6
1	Micu Nica	Presedinte	Primar	Primaria Vidra, Tel.0237673337,Fax.0237673424	Vidra,0728107620	primarie@primariavidrav.ro
2	Pintilie Silviu	Vicepresedinte	Viceprimar	Primaria Vidra, Tel.0237673337,Fax.0237673424	Vidra,0728107622	primarie@primariavidrav.ro
3	Ardeleanu Cristina	Membru	Sef S.V.S.U.	Primaria Vidra, Tel.0237673337,Fax.0237673424	Ruget,0736567933	ardeleanuc@yahoo.com
4	Cotea Mirerla	Membru	Director Sp.Vidra	Spitalul Vidra, Tel.0237673000,Fax.0237673195	Vidra,0731495703	runos.spvidra@gmail.com
5	Postolache Carmina	Membru	Medic DMT Vidra	DMT Vidra, Tel.0237673420	Vidra,0723378936	-
6	Potop Adela	Membru	Director Lic.Vidra	Liceul Vidra, Tel.0237673054	Vidra,0723894442	-
7	Pintea Marius	Membru	Director Scala Gen.Vidra	Sc.cu cl.I-VIII Vidra, Tel.0237673018	Vidra,0731168659	scoalavidra@yahoo.com
8	Cotea Irina	Membru	Contabil	Primaria Vidra, Tel.0237673337,Fax.0237673424	Vidra,0728107621	primarie@primariavidrav.ro
9	Pislaru Eugen	Membru	Sef birou politie	Politia Vidra, Tel.0237673040	Vidra,0766559323	-
10	Gavrila Adrian	Membru	Cdt.Statiei pompieri	Statie Pompieri Vidra, Tel.0237673120	Focsani,0755041960	-
11	Fimaru Ionel	Membru	Ing.Ocolul Silvic	Ocolul Silv.Vidra, Tel.0237673019	Vidra,0721230467	-
12	Muntean Vitali	Membru	Administrator	SC Exmunti SRL Vidra, Tel.0237673242	Vidra,0742049594	-
13	Tirdea Genu	Membru	Consilier	Primaria Vidra, Tel.0237673337,Fax.0237673424	Vidra,0723188485	primarie@primariavidrav.ro
14	Varvara Vasile	Membru	Consilier	Primaria Vidra, Tel.0237673337,Fax.0237673424	Vidra,0723188485	primarie@primariavidrav.ro
15	Norocea Vasile	Membru	Casier Primaria Vidra	Primaria Vidra, Tel.0237673337,Fax.0237673424	Vidra,076968905	primarie@primariavidrav.ro

VERIFICAT
PRIMAR,
MICU NICA
PRIMĂRIA
Vidra

INTOCMIT
SEF SVSU,
ARDELEANU CRISTINA

**Tabelul nominal al componenței
Centrului Operativ cu Activitate Temporară**

Nr. crt.	NUMELE și PRENUMELE	FUNCTIA		ADRESA		
		IN COMISIE (SECRETARIAT)	LA LOCUL DE MUNCA	DE LA LOCUL DE MUNCA: LOCALITATE, STR., NR., TELEF., FAX	DE LA DOMICILIU: LOCALITATE, STR., NR., TELEFON	MAIL
0	1	2	3	4	5	6
1	Tofan Mioara	Presedinte	Secretar	Primaria Vidra, Tel.0237673337,Fax.0237673424	Burca,0731316348	primarie@primariavidrav.ro
2	Titere Costel	Vicepresedinte	Sef serviciul public comunitar de evidenta a persoanelor	Primaria Vidra, Tel.0237673337,Fax.0237673424	Vidra,0722321553	primarie@primariavidrav.ro
3	Matei Costel	Membru	Sef serviciu public de gospodarie comunală	Primaria Vidra, Tel.0237673337,Fax.0237673424	Vidra,0745097848	primarie@primariavidrav.ro
4	Oancea Vasile	Membru	Casier	Primaria Vidra, Tel.0237673337,Fax.0237673424	Tichiris,0723611547	primarie@primariavidrav.ro
5	Roman Marinica	Membru	Casier	Primaria Vidra, Tel.0237673337,Fax.0237673424	Scafari,0723000132	primarie@primariavidrav.ro

VERIFICAT
PRIMAR,
MICU NICA
PRIMĂRIA
Vidra

INTOCMIT
SEF SVSU,
ARDELEANU CRISTINA

PRINCIPALELE ATRIBUȚII ALE AGENTULUI DE INUNDAȚII:

- Întocmește și actualizează planurilor locale de apărare împotriva inundațiilor;
- Elaborează și transmite rapoartele operative și de sinteză de la nivelul primăriilor;
- Organizează periodic acțiuni de conștientizare a populației asupra riscului la inundații;
- Asigură afișarea în locuri publice a semnificației codurilor de culori pentru avertizările meteorologice și hidrologice și a semnificației semnalelor acustice de alarmare a populației;
- Colaborează permanent cu agenții hidrotehnici ai A.N.A.R. în ceea ce privește starea construcțiilor hidrotehnice și a cursurilor de apă de pe raza localităților, precum și efectele inundațiilor;

COMITETUL LOCAL PENTRU SITUAȚII DE URGENȚĂ VIDRA	SCHEMA FLUXULUI INFORMAȚIONAL A COMITETULUI LOCAL PENTRU SITUAȚII DE URGENȚĂ	PERIOADA DE PLAN 2014 - 2017
---	---	--

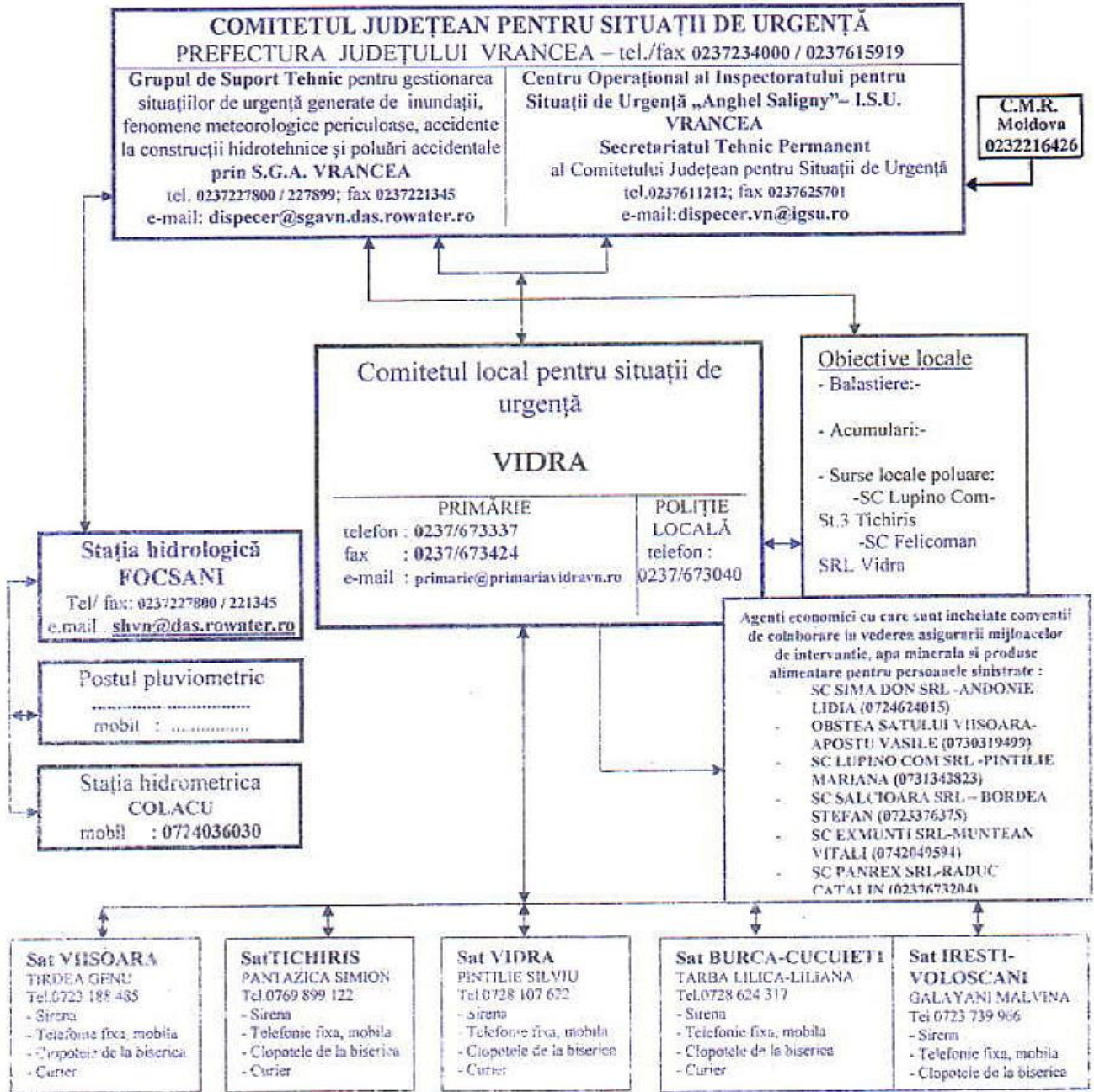

<p>VERIFICAT PREȘEDINTELE COMITETULUI LOCAL PRIMĂRIE VICI-PREȘEDINTE</p>	<p>ÎNTOCMIT, ȘEF SERVICIU VOLUNTAR S.V.S.U. ARDELEANU CRISTINA</p>
--	--

MASURI DE APARARE IMPOTRIVA INUNDATIILOR LUATE LA NIVEL LOCAL

<p>MASURI LA PROGNOZAREA SI PE TIMPUL FENOMENULUI HIDROMETEOROLOGIC „COD GALBEN” cota de atentie (CA)</p> <p>MASURI LA PROGNOZAREA SI PE TIMPUL FENOMENULUI HIDROMETEOROLOGIC „COD PORTOCALIU” cota de inundatie (CI)</p> <p>MASURI LA PROGNOZAREA SI PE TIMPUL FENOMENULUI HIDROMETEOROLOGIC „COD ROSU” cota de pericol (CP)</p>	<p>MASURI LA PROGNOZAREA SI PE TIMPUL FENOMENULUI HIDROMETEOROLOGIC „COD GALBEN” cota de atentie (CA)</p> <p>faza I de aparare la diguri (nivelul apei ajunge la piciorul taluzului exterior al digului pe 1/3 din lungimea acestuia);</p> <p>faza I de aparare la gheturi (cand gheata se desprinde si stocurile se scurg pe cursul de apa);</p>	<p>MASURI LA PROGNOZAREA SI PE TIMPUL FENOMENULUI HIDROMETEOROLOGIC „COD PORTOCALIU” cota de inundatie (CI)</p> <p>faza II-a de aparare la diguri (nivelul apei ajunge la jumatarea inaltimii dintre cota fazei I si cea a fazei a III-a de aparare);</p> <p>faza II-a de aparare la gheturi (cand stocurile de gheata formeaza ingramadiri);</p>	<p>MASURI LA PROGNOZAREA SI PE TIMPUL FENOMENULUI HIDROMETEOROLOGIC „COD ROSU” cota de pericol (CP)</p> <p>faza III - a la diguri;</p> <p>faza III-a de aparare la gheturi;</p>	<p>MASURI DUPA IESIREA DIN DISPOZITIVUL DE APARARE</p> <p>MASURI DE REFACTARE</p>	<p>Formatii de interventii alcatuite din localnici</p> <p>(vor fi alcatuite numai din persoane apte pentru actiunile de interventie operativa si se vor reactualiza ori de cate ori este necesar)</p>	<p>Responsabili cu actiunile de aparare</p> <p>-normalizarea responsabililor pt evac. populatiei si asig. spatiiilor de cazare temporara;</p> <p>-nominaliz. pers care asigura permanen. primarie pe timpul producerii fenom. hidrometeo. periculoase;</p> <p>-nominalizarea responsabililor care at. intocmirea rapoartelor zilnice operativ transmisea lor la G.S.T. si I.J.S.U. Vrancea (se vor reactualiza ori de cat este nevoie)</p>
1	2	3	4	5	6	7
<p>1.Organizarea fluxului informational pentru avertizarea-alarmarea populatiei din zonele de risc la inundatii;</p> <p>2.Numirea si instruirea personalului care asigura alarmarea populatiei din satele apartinatoare si a personalului responsabil pentru actionarea echipamentelor de alarmare;</p> <p>3.Stabilirea personalului si conditiilor necesare pentru instituirea serviciului de permanenta la sediul primariei;</p> <p>4.Realizarea, intretinerea, functionarea legaturilor si asigurarea mijloacelor de instiintare, avertizare si alarmare, in situatii de inundatii;</p> <p>5.Asigurarea sistemului de comunicatii intre Comitetul Local pentru Situati de Urgenta si Centrul Operativ Judetean al Inspectoratului pentru Situati de Urgenta Judetean, precum si cu Centrul Operativ al Sistemului de Gospodarie a Apelor;</p> <p>6.Elaborarea, avizarea si aprobarea Planului local de aparare impotriva inundatiilor, gheturilor si poluarii accidentale;</p> <p>7. Identificarea tuturor surselor de risc la inundatii aflate pe raza unitatii administrativ - teritoriale(revarsari cursuri de apa, scurgeri de pe versanti, poduri cu sectiuni subdimensionate, ape interne) si evidentierea lor in Planul local de aparare impotriva inundatiilor;</p> <p>8.Cuprinderea in Planul local de aparare impotriva inundatiilor a elementelor strict necesare din Planul de actiune in caz de accidente la baraj;</p> <p>9.Intocmirea si actualizarea Planului de evacuare a populatiei si bunurilor materiale in situatii de urgenta;</p> <p>10.Stabilirea necesarului de materiale si mijloace</p>	<p>La prognozarea COD GALBEN</p> <p>1.Instituirea permanentei la sediul primariei cu personal instruit, in vederea primirii instiintarilor, prognozelor si avertizarilor hidrometeorologice;</p> <p>2.Asigurarea functionarii fluxului informational intre Comitetul Local pentru Situati de Urgenta si Centrul Operativ al Sistemului de Gospodarie a Apelor;</p> <p>3.Avertizarea populatiei si a obiectivelor din zonele de risc la inundatii, cauzate in principal de scurgeri de pe versanti si revarsari ale unor cursuri de apa;</p> <p>4.Informarea populatiei cu privire la masurile urgente care trebuie aplicate;</p> <p>5.Indepartarea materialului lemnos si a deseurilor din albiile si</p>	<p>La prognozarea COD PORTOCALIU</p> <p>1.Instituirea permanentei la sediul primariei;</p> <p>2.Asigurarea functionarii fluxului informational intre Comitetul Local pentru Situati de Urgenta si Centrul Operativ al Sistemului de Gospodarie a Apelor;</p> <p>3.Avertizarea alarmarea populatiei si a obiectivelor din zonele de risc la inundatii de pe raza unitatii administrativ - teritoriale;</p> <p>4.Informarea populatiei cu privire la masurile urgente care trebuie aplicate;</p> <p>5.Indepartarea materialului lemnos si a deseurilor din albiile si</p>	<p>La prognozarea COD ROSU</p> <p>1.Instituirea permanentei la sediul primariei;</p> <p>2.Asigurarea functionarii fluxului informational intre Comitetul Local pentru Situati de Urgenta si Centrul Operativ al Sistemului de Gospodarie a Apelor;</p> <p>3.Convocarea in sedinta extraordinara a Comitetului Local pentru Situati de Urgenta, imediat dupa primirea avertizarilor si ori de cate ori se impune;</p> <p>4.Avertizarea/alarmarea populatiei si a obiectivelor din zonele de risc la inundatii, de pe raza unitatii administrativ - teritoriale;</p> <p>5.Informarea populatiei cu privire la masurile urgente care trebuie aplicate;</p>	<p>1.Constituirea Comisiei locale pentru evaluarea pagubelor produse de inundatii.</p> <p>2.Informarea populatiei asupra masurilor care trebuie aplicate.</p> <p>3.Coordonarea actiunilor de interventie pentru inlaturarea efectelor inundatiilor.</p> <p>4.Realizarea masurilor de evacuare a apei provenite din revarsari, infiltratii si din precipitatii.</p> <p>5.Adoptarea masurilor de salubritate a surselor si instalatiilor de alimentare cu apa si a terenurilor care au fost afectate</p> <p>6.Adoptarea masurilor pentru refacerea infrastructurii afectate (cailor de comunicatie si a podurilor, refacerea liniilor de telecomunicatii si de energie electrica, a</p>	<p>Sat Iresti</p> <p>Finaru Vasile Gavrila Gheorghe Olarasu Ionel Dobos Ionel</p> <p>Sat Burca-Cucuieti</p> <p>Costing Emil Popa Fanica Potop Costel Ghiuta Vasile Mihai Cristinel</p> <p>Sat Viisoara-Balanu</p> <p>Maftai Victor Macovei Neculai Apostu Fanica Apostu Vasile Tirdea Genu</p>	<p>Responsabili pt evac. populatiei si asig. spatiilor de cazare temporara: PINTILIE SILVIU PISLARU EUGEN</p> <p>Pers. care asigura permanen. la primarie pe timpul producerii fenom. hidrometeo. periculoase : STOICA DOINA BOSTIOG MIHAELA BORDEA GELU MURGU IULIA</p> <p>Responsabili care asigura intocmirea rapoartelor ziln operative si transmiterea lor GST (S.G.A. Vrancea) si I.J.S.U. Vrancea: TOFAN MIOARA ARDELEANU CRISTINA</p> <p>Semnalu folosit pentru alarmarea populatiei : Sirenă Telefonie fixa,mobila Clopotele bisericilor Curier</p>

<p>de interventie, in conformitate cu prevederile Anexei nr.12 la Regulamentul privind gestionarea situatiilor de urgenta generate de inundatii aprobat cu Ordinul Comisiei administrative si internelor nr. 1422/192/2012;</p> <p>11.Constituirea si completarea stocurilor de material si mijloace de interventie in caz de inundatii;</p> <p>12.Inchietarea de coaventie cu operatorii economici din zona, pentru acordarea sprijinului (cu materiale si mijloace de interventie) in situatii de urgenta;</p> <p>13.Asigurarea afisarii in locuri publice a extraselor din Planul local de aparare impotriva inundatiilor;</p> <p>14.Organizarea periodica de actiuni cetatenesti, pentru constientizarea populatiei asupra masurilor care trebuie intreprinse de fiecare cetatean, inainte, pe timpul si dupa producerea inundatiilor;</p> <p>15.Realizarea si intretinerea corespunzatoare a santurilor si rigolelor de scurgere a apelor pluviale, precum si intretinerea cursurilor de apa de pe raza localitatii, in vederea asigurarii scurgerii apelor mari;</p> <p>16.Interzicerea amplasarii unor noi locuinte in zonele cu risc la inundatii;</p> <p>17.Realizarea periodica a actiunilor de salubritate a cursurilor de apa, realizarea si intretinerea santurilor si rigolelor de scurgere a apei pluviale in localitati;</p> <p>18.Asigurarea atragerii de fonduri pentru realizarea lucrarilor cu rol de aparare impotriva inundatiilor de interes local, inclusiv pentru amenajarea si intretinerea formatiunilor torentiale aflate pe terenuri din domeniul public al administratiei locale;</p> <p>19.Organizarea anuala a exercitiilor de simulare pentru verificarea modului de functionare a fluxului informational la nivelul Comitetului Local pentru Situati de Urgenta;</p> <p>20.Organizarea cel putin odata la doi ani, a exercitiilor de alarmare publica a populatiei;</p> <p>21.Organizarea exercitiilor de interventii la inundatii.</p>	<p>de pe malurile cursurilor de apa si asigurarea scurgerii apelor pluviale prin santuri si rigole</p> <p>Pe timpul fenomenului COD GALBEN</p> <p>1.Convocarea in sedinta extraordinara a Comitetului Local pentru Situati de Urgenta, in functie de situatia concreta din teren;</p> <p>2.Desfasurarea actiunilor de limitare a efectelor unor eventuale inundatii, in special din scurgeri de pe versanti sau revarsari ale unor cursuri de apa mici;</p> <p>3.Supravegherea permanenta a cursurilor de apa si a constructiilor hidrotehnice cu rol de aparare impotriva inundatiilor de pe intreg teritoriul unitatii administrativ - teritoriale;</p> <p>4.Elaborarea si transmiterea, conform fluxului, a rapoartelor operative privind efectele fenomenelor hidrometeorologice periculoase.</p>	<p>Pe timpul fenomenului COD PORTOCALIU</p> <p>1.Convocarea in sedinta extraordinara a Comitetului Local pentru Situati de Urgenta, ori de cate ori situatia o impune;</p> <p>2.Supravegherea permanenta a cursurilor de apa si a constructiilor hidrotehnice cu rol de aparare impotriva inundatiilor de pe intreg teritoriul unitatii administrativ - teritoriale;</p> <p>3.Luarea masurilor de limitare a efectelor situatiilor de urgenta</p>	<p>Pe timpul fenomenului COD ROSU</p> <p>1.Supravegherea permanenta a cursurilor de apa si a constructiilor hidrotehnice cu rol de aparare impotriva inundatiilor de pe intreg teritoriul unitatii administrativ - teritoriale;</p> <p>2.Adoptarea masurilor de limitare a efectelor situatiilor de urgenta generate de inundatii;</p> <p>3.Organizarea/constituirea taberelor de sinistrati;</p> <p>4.Organizarea actiunilor de evacuare a oamenilor,</p>	<p>avariilor la conductele de apa si gaze).</p> <p>7. Identificarea resurselor materiale si financiare necesare refacerii locuintelor avariate sau distruse.</p> <p>8.Aplicarea masurilor sanitare - epidemice necesare prevenirii epidemiiilor</p>	<p>Sat Voloscani</p> <p>Husaca Costica Pislaru Vilica Pislaru Cristinel Bostio Vasile Vasilache Constantin Florea Viorel Catalin</p>	<p>Responsabili pentru actionarea mijloacelor de alarmare : PINTILIE SILVIU ARDELEANU CRISTINA TITERE COSTEL</p>
---	--	--	---	---	---	---

		<p>genera. de inundatii;</p> <p>4. Elaborarea si transmiterea , conform fluxului, a raportelor operative privind efectele fenomenelor hidrometeorologice periculoase.</p> <p>5.Organizarea/constituirea taberelor de sinistrati;</p> <p>6.Organizarea actiunilor de evacuare a oamenilor, animalelor si bunurilor materiale in afara zonelor potencial inundabile;</p> <p>7.Distribuirea ajutoarelor populatiei afectate;</p> <p>8.Realizarea masurilor de evacuare a apei provenite din revarsari, infiltratii si din precipitatii;</p>	<p>animalelor si bunurilor materiale in afara zonelor potencial inundabile;</p> <p>5.Distribuirea ajutoarelor populatiei afectate;</p> <p>6.Identificarea victimelor, sinistratilor si intocmirea situatiei cu persoanele disparute;</p> <p>7.Intreprinderea demersurilor pentru acordarea asistentei religioase si inhumarea victimelor;</p> <p>8.Colectarea, transportul si incinerarea animalelor moarte.</p> <p>9.Coordonarea aplicarii masurilor sanitare-epidemice necesare prevenirii epidemilor;</p> <p>10.Elaborarea si transmiterea , conform fluxului, a raportelor operative privind efectele fenomenelor hidrometeorologice periculoase.</p> <p>11.Interzicerea efectuarii de brose in diguri pentru evacuarea apei acumulate in incinte fara aprobarea CMCU-MMSC.</p>		
--	--	--	---	--	--

PRESEDINTE COMITET LOCAL PENTRU SITUATII DE URGENTA



COMITETUL LOCAL PENTRU SITUATII DE URGENTA VIDRA																		
DATE CARACTERISTICE PENTRU ACTIUNI OPERATIVE ALE COMITETELOR LOCALE PENTRU SITUATII DE URGENTA																		
Nr. crt.	Cod SIRUTA	SATE APARTINATOARE	CURS DE APA (fonta cursurile de apa de pe raza localitatii (permanente sau nepermanente), formajuni torențiale)	SURSE DE RISC la inundații: revărsări cursuri de apă, activare formațiuni torențiale, avarii și accidente la construcții hidrotehnice (diguri, baraje), ape interne	NUMAR TELEFON și FAX,e-mail la primărie, post de poliție, școală, etc	Amplasament stație hidrometrică locală	Marimi locale de avarare			Amplasament stație hidrometrică avertizoare	Marimi de avarare avertizoare			TIMPUL DE PROPAGARE A VITURILOR SAU DE CONCENTRAREA PRECIPITATIILOR PERICULOASE DE LA POSTUL FLUVIOMETRIC LA OBIECTIV	OBIECTIVE AFLATE IN ZONE DE RISC LA INUNDATII SI ACCIDENTE LA CONSTRUCTII HIDROTEHNICE	LUCRARI HIDROTEHNICE DE APARARE EXISTENTE - caracteristici tehnice/cursul de apă pe care sunt amplasate. DEȚINĂTOR	ASIGURARILE DE CALCUL/REALE ALE CONSTRUCTIILOR HIDROTEHNICE EXISTENTE, CU DEBITELE AFERENTE	
							CA	CI	CP		CA	CI	CP					
0	1	2	3	4	5	6	7	8	9	10	11	12	13	14	15	16	17	
1	178457	VIISOARA	Balanu	-scurgeri de pe versanti	Primărie 0237673337 Poliție 0237673040 Șc. Generală 0237673054	-	-	-	-	-	-	-	-	-	- 10 gospodării	-	-	
			Rogojini	-scurgeri de pe versanti		Vidra	200	250	300	-	-	-	-	-	-	- 0,1 km DC 63	-	-
2	178466	VOLOSCANI	Vizauti	-revarsare		-	-	-	-	-	-	-	-	-	-	- 3 gospodării	-	-
			Coltea	-revarsare -eroziune		-	-	-	-	-	-	-	-	-	-	- 1 pod	-	-
3	178402	IRESTI	Saca	-scurgeri de pe versanti	-	-	-	-	-	-	-	-	-	-	- 25 gospodării	-	-	
4	178395	BURCA CUCUIETI	Putna	-revarsare	-	-	-	-	Colăcu	275	325	375	2h	- 34 gospodării - 1 obiectiv ec. - 30 ha teren agr.	Regularizare r. Putna aval Vidra - L = 6,8 Km - An PIF = 1978 (S.G.A. Vn)	-	-	
			Diribau	-scurgeri de pe versanti	-	-	-	-	-	-	-	-	-	-	- 15 gospodării	-	-	

Nota

Cod galben - CA + COTA DE RISCULUI , Cod portocaliu - CI = COTA DE INUNDATIE ,Cod rosu - CP = COTA DE PERICOL , FI, FII la diguri și ghoțuri (defnăro)
Zonile inundabile se stabilesc prin studii hidrologice pentru posibilități de depășire ale debitelor maxime în funcție de importanța obiectivelor sau în lipsa acestora prin materializarea nivelului maxime istorice cunoscute

PRESEDINTE COMITET LOCAL PENTRU SITUATII DE URGENTA



CODIFICAREA ATENȚIONĂRILOR ȘI AVERTIZĂRILOR
CONFORM ORDINULUI COMUN AL M.M.P. nr. 3403/2012 și M.A.I. nr.245/2012

I. Fenomene meteorologice

Atenționările și avertizările meteorologice constau dintr-un mesaj de tip text, însoțit de o hartă la nivel național, cu menționarea regiunilor/ județelor ce urmează să fie posibil afectate, cu precizarea intensității fenomenului pentru fiecare regiune/ județ pe baza codului de culori și a intervalului de prognoză.

a) Fenomene meteorologice ce intră sub incidența codului de culori:

- vânt puternic (cu intensificări);
- ploi importante cantitativ;
- ninsori abundente și polei;
- descărcări electrice frecvente;
- caniculă (valori de temperatură egale sau mai mari de 35⁰ C);
- ger (valori de temperatură sub -10⁰ C).

b) Codul de culori folosit:

- codul **verde** nu indică nici o precauție particulară pentru perioada imediat următoare;

- codul **galben** se va folosi pentru fenomene meteorologice temporar periculoase pentru anumite activități, dar altfel obișnuite pentru perioada respectivă – **corespunde atenționării meteorologice;**

- codul **portocaliu** se aplică acelor fenomene meteorologice prevăzute a fi periculoase cu un grad de intensitate mare – **corespunde avertizării meteorologice;**

- codul **roșu** se aplică acelor fenomene meteorologice prevăzute a fi periculoase cu un grad de intensitate foarte mare și cu efecte dezastruoase- **corespunde avertizării meteorologice.**

II. Fenomene hidrologice

Avertizările sau alertele hidrologice constau dintr-un mesaj de tip text, însoțit de o hartă la nivel național cu specificarea arealelor/ sectoarelor de râu ce urmează să fie afectate de creșteri semnificative de niveluri/debite, cu precizarea intensității fenomenului pentru fiecare areal/sector de râu (folosindu-se codul de culori) și a intervalului de prognoză.

Pentru marcarea intensității fenomenului de producere de viituri corespunzător unui areal sau unui sector de râu se vor folosi următoarele coduri de culori:

- codul **galben**: risc de viituri sau creșteri rapide ale nivelului apei neconducând la pagube semnificative, dar care necesită o vigilență sporită în cazul desfășurării unor activități expuse la inundații – **corespunde situației de ATENȚIE;**

- codul **portocaliu**: risc de viituri majore generatoare de revărsări importante care pot conduce la inundarea de gospodării și obiective social-economice – **corespunde situației de INUNDAȚIE;**

- codul **roșu**: risc de viituri majore care necesită măsuri deosebite de evacuare a oamenilor și bunurilor, restricții la folosirea podurilor și căilor rutiere, precum și luarea unor măsuri deosebite în exploatarea construcțiilor hidrotehnice – **corespunde situației de PERICOL.**

MODUL DE STABILIRE A MĂRIMILOR CARACTERISTICE DE APĂRARE ÎN CAZ DE INUNDAȚII

A. Mărimile caracteristice de apărare pentru zonele neîndiguite ale cursurilor de apă

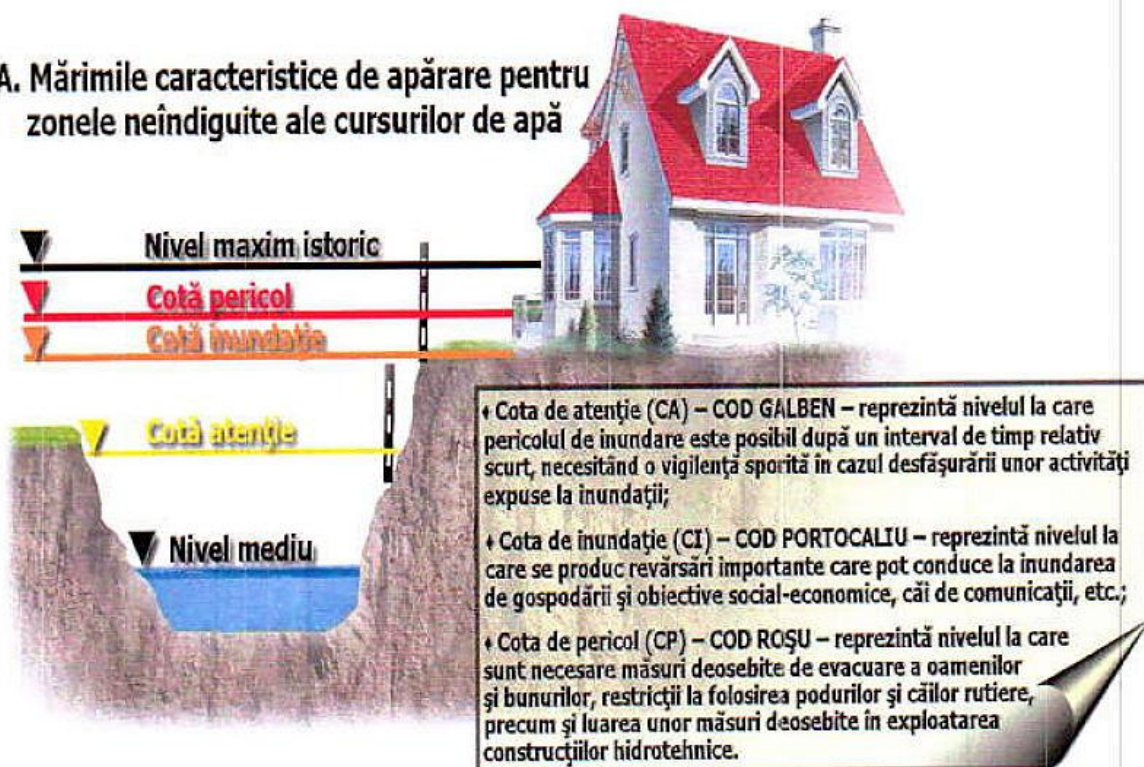



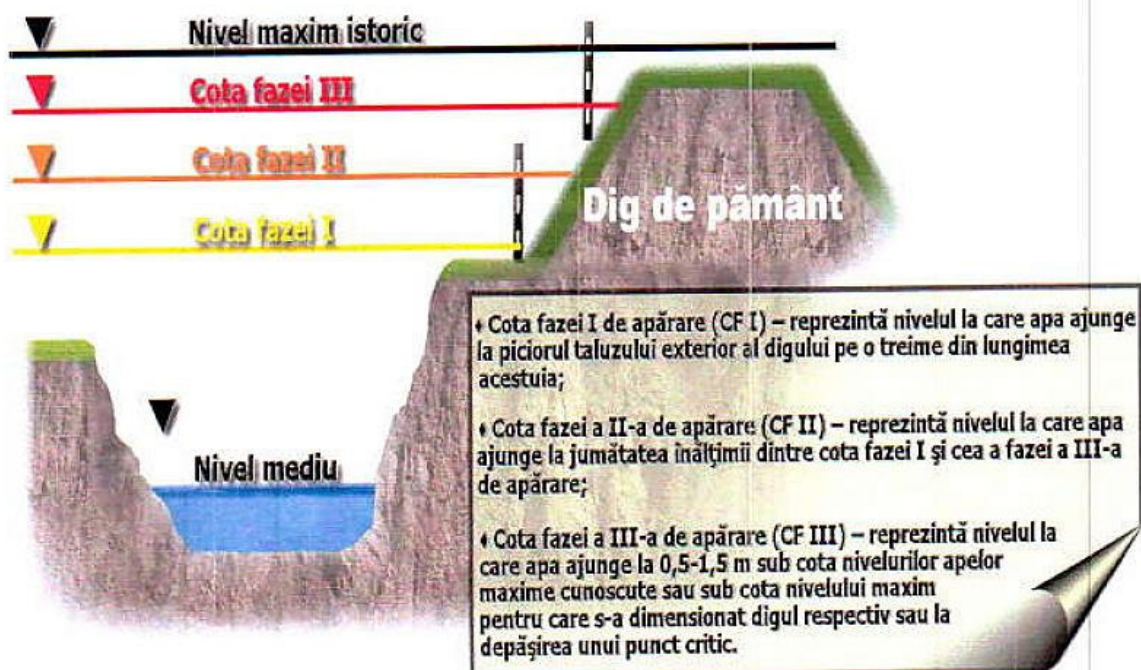

B. Mărimile caracteristice de apărare pentru zonele îndiguite ale cursurilor de apă



**STOCUL DE MATERIALE, SCULE, DISPOZITIVE,
UTILAJE ȘI MIJLOACE DE TRANSPORT PENTRU
APĂRARE IMPOTRIVA INUNDAȚILOR**

Nr. crt.	DENUMIREA MATERIALELOR ȘI MIJLOACELOR DE INTERVENȚIE	U.M.	Cantități			De unde se acopera deficitul
			Necesare	Existente	De completat	
			4	5	6	
1	2	3	4	5	6	7
CAP. A. - MATERIALE DE APĂRARE						
1	Duiapi	m.c.	8,5	-	8,5	Agenți economici
2	Saci pentru pământ din cânepă, iută, polietilenă și sfoară pentru legat saci	buc.	4200	100	4100	Agenți economici
3	Funi subțiri pentru asigurarea oamenilor și uneltelor Ø 15-10 mm	kg.	4	-	4	Agenți economici
4	Folii de polietilenă (cantitatea de folie rezultată din aplicarea normativului se va aproviziona eșalonat, câte 1/5 din necesar)	m.p.	840	-	840	Agenți economici
CAP. B. - CARBURANȚI ȘI LUBRIFIANȚI						
5	Motorină, benzină, lubrifianți, ulei hidraulic și aditivi pentru motorină	litri	100	-	100	Agenți economici
CAP. C. - MIJLOACE DE INTERVENȚIE						
6	Motoferăstrăie (drujbe)	buc.	1	1	-	-
7	Autoturisme de teren cu două diferențiale dotate cu stații de emisie-recepție și alte echipamente specifice	buc.	1	1	-	-
8	Mașini de înșurubat și găurit electrice, cu acumulatori	buc.	1	-	1	Persoane fizice
9	Poliizoare drepte sau unghiulare	buc.	1	1	-	-
10	Butoaie de tablă 200 l pentru utilaje de intervenție	buc.	1	2	-	-
11	Lanterne tubulare mari, lanterne cu acumulatori reîncărcabili, felinare electrice 12-24V și alte mijloace de iluminat mobile cu accesorii de rezervă (încărcător acumulatori, baterii de rezervă, becuri, felinare electrice)	buc.	8	-	8	Persoane fizice
12	Găleți sau canistre de 10-20 l și câni pentru apă	buc.	8	5	3	Persoane fizice
13	Cazmale cu cozi	buc.	12	5	7	Persoane fizice
14	Lopeți cu cozi	buc.	12	5	7	Persoane fizice
15	Târâncoaape cu cozi	buc.	8	5	3	Persoane fizice
16	Sape cu cozi	buc.	8	-	8	Persoane fizice
17	Furci de fier cu cozi	buc.	8	5	3	Persoane fizice
18	Cângi de fier cu cozi	buc.	8	-	8	Persoane fizice
19	Roabe metalice cu roți pe pneuri sau târgi de lemn	buc.	8	1	7	Persoane fizice
20	Barde pentru cioplit și topoare	buc.	8	2	6	Persoane fizice
21	Telefoane mobile	buc.	5	5	-	-
22	Ruleta 20 - 50 m	buc.	1	1	-	-

1	2	3	4	5	6	7
CAP. D. - MIJLOACE FIXE DIVERSE						
23	Motopompe cu anexe și 150 ml conductă sau furtun	buc.	1	1	-	-
24	Utilaje terasiere (buldozer, excavator, screper, draglină cu cupă) și piese de schimb aferente	buc.	1	-	1	Agenți economici
25	Autobasculantă pentru transport materiale de intervenție	buc.	1	1	-	-
26	Încărcător frontal	buc.	1	1	-	-
27	Grupuri electrogene (portabile) cu anexe pentru iluminat	buc.	1	1	-	-
28	Agregate pentru sudură electrică sau oxiacetilenică și materiale de sudură, truse aferente	buc.	1	1	-	-
29	Cizme de cauciuc scurte și lungi	per.	20	10	10	Persoane fizice
30	Mantale de ploaie cu glugă	buc.	20	10	10	Persoane fizice
31	Salopete din doc sau impermeabile	buc.	20	10	10	Persoane fizice
32	Mănuși de protecție	per.	20	10	10	Agenți economici
33	Veste și colaci de salvare	buc.	20	-	20	Agenți economici
34	Pieptare avertizoare (reflectorizante)	buc.	20	-	20	Agenți economici
CAP. E. - MATERIALE ȘI MIJLOACE PENTRU INTERVENȚIE LA GHETURI						
35	Prăjini din lemn de esență tare pentru dirijarea sloiurilor	buc.	4	-	4	Persoane fizice
36	Rânghi de fier 2-4 m lungime	buc.	4	1	3	Persoane fizice
37	Scări din lemn 4-6 ml	buc.	4	3	1	Persoane fizice
38	Cordite de salvare și asigurare	buc.	4	4	-	-
39	Cuie de diferite mărimi	kg.	5	-	5	Agenți economici
40	Bandă adezivă	role	15	-	15	Agenți economici
41	Bandă izolatoare	role	15	-	15	Agenți economici
42	Sărmă neagră	m.l.	50	-	50	Agenți economici
CAP. F. - MATERIALE ȘI MIJLOACE DE INTERVENȚIE PENTRU COMBATerea EFECTELOR POLUĂRIILOR ACCIDENTALE						
43	Căngi PSI	buc.	4	4	-	-
44	Recipiente PVC 200 litri	buc.	1	-	1	Agenți economici
45	Măști de gaze	buc.	5	-	5	Agenți economici
46	Funie sintetică	m.l.	600	12	588	Agenți economici
<p>INTOCMIT, Șef SVSU, CRISTINA ARDELEANU</p> 		<p>VERIFICAT, sing COSTEL ȚECU ing. PETRU MARIN</p>  		<p>APROBAT, Președintele C. S. U. PRIMAR PRINȚA MICHEL</p> 		

MĂRIMI CARACTERISTICE DE APĂRARE

a. Pentru zonele îndiguite ale cursurilor de apă:

- a) cota fazei I de apărare (**COD GALBEN**) - atunci când nivelul apei ajunge la piciorul taluzului exterior al digului pe o treime din lungimea acestuia;
- b) cota fazei a II-a de apărare (**COD PORTOCALIU**) - atunci când nivelul apei ajunge la jumătatea înălțimii dintre cota fazei I și cea a fazei a III-a de apărare;
- c) cota fazei a III-a de apărare (**COD ROȘU**) - atunci când nivelul apei ajunge la 0,5-1,5 m sub cota nivelurilor apelor maxime cunoscute sau sub cota nivelului maxim pentru care s-a dimensionat digul respectiv sau la depășirea unui punct critic.

b. Pentru zonele neîndiguite ale cursurilor de apă, în secțiunile stațiilor hidrometrice:

- a) cota de atenție (**COD GALBEN**) - nivelul la care pericolul de inundare este posibil după un interval de timp relativ scurt, necesitând o vigilență sporită în cazul desfășurării unor activități expuse la inundații;
- b) cota de inundație (**COD PORTOCALIU**) - nivelul la care se produc revărsări importante care pot conduce la inundarea de gospodării și obiective social-economice;
- c) cota de pericol (**COD ROȘU**) - nivelul la care sunt necesare măsuri deosebite de evacuare a oamenilor și bunurilor, restricții la folosirea podurilor și căilor rutiere, precum și luarea unor măsuri deosebite în exploatarea construcțiilor hidrotehnice.

c. Pentru acumulări fazele I, II și III de apărare sunt stabilite în funcție de nivelul apei în lac și debit fluent și se calculează de proiectant în ecartul cuprins între Nivelul Normal de Retenție, denumit în continuare NNR și Cota creastă deversor.

- a) **pragul de atenție** - valorile unora dintre parametrii se apropie sau chiar depășesc domeniul considerat normal, fără ca starea generală de stabilitate a construcției să fie modificată;
- b) **pragul de alertă** - modificări periculoase ale parametrilor de comportare cu evoluția spre forme incipiente de cedare;
- c) **pragul de pericol** - barajul suferă modificări ce pot conduce la avarierea gravă sau la ruperea construcției.

d. În cazul pericolului de inundații prin aglomerarea ghețurilor și revărsarea apelor, se stabilesc următoarele mărimi caracteristice:

- a) **faza I** - atunci când gheața se desprinde și sloiurile curg pe cursul de apă și apar mici îngrămădiri;
- b) **faza a II-a** - atunci când sloiurile de gheață se aglomerează și cresc nivelurile în amonte;
- c) **faza a III-a** - atunci când sloiurile s-au blocat formând zăpoare ce conduc la producerea de pagube prin revărsare în amonte sau prin deplasarea sloiurilor în aval.